

MINISTERIO DE TRANSPORTE  
AGENCIA NACIONAL DE INFRAESTRUCTURA  
YUMA CONCESIONARIA S.A.  
CONTRATO DE CONCESIÓN 007 DE 2010  
"REHABILITACIÓN, CONSTRUCCIÓN, MEJORAMIENTO, MANTENIMIENTO Y OPERACIÓN  
DEL PROYECTO VIAL DENOMINADO RUTA DEL SOL, SECTOR 3"

# PROYECTO RUTA DEL SOL SECTOR 3



**PLAN DE MANEJO DE TRÁNSITO ESPECÍFICO PARA EL DESVÍO  
DEL FLUJO VEHICULAR BIDIRECCIONAL DE LA VÍA EXISTENTE A  
LA VÍA NUEVA VTE. AGUAS BLANCAS (PR 77+190 - 82+400  
RUTA NACIONAL 8003, BOSCONIA - VALLEDUPAR)**

**VERSIÓN 2**

**BOSCONIA, 08 DE MARZO 2022**

*f*

**MINISTERIO DE TRANSPORTE  
AGENCIA NACIONAL DE INFRAESTRUCTURA  
YUMA CONCESIONARIA S.A.  
CONTRATO DE CONCESIÓN 007 DE 2010  
"REHABILITACIÓN, CONSTRUCCIÓN, MEJORAMIENTO, MANTENIMIENTO Y OPERACIÓN  
DEL PROYECTO VIAL DENOMINADO RUTA DEL SOL, SECTOR 3"**

• **LISTA DE DISTRIBUCIÓN**

<b>DESTINATARIO</b>	<b>No. DE COPIAS</b>
Consortio El Sol	1
Autoridad de Tránsito	1
Policía de Carreteras	1

• **ÍNDICE DE MODIFICACIONES**

<b>Revisión del documento</b>	<b>Sección modificada</b>	<b>Fecha de modificación</b>	<b>Observaciones</b>
2	-	2021 - 03 - 08	Documento original 

**MINISTERIO DE TRANSPORTE  
AGENCIA NACIONAL DE INFRAESTRUCTURA  
YUMA CONCESIONARIA S.A.  
CONTRATO DE CONCESIÓN 007 DE 2010  
"REHABILITACIÓN. CONSTRUCCIÓN, MEJORAMIENTO, MANTENIMIENTO Y OPERACIÓN  
DEL PROYECTO VIAL DENOMINADO RUTA DEL SOL, SECTOR 3"**

**CONTENIDO**

INTRODUCCIÓN .....	5
1. OBJETIVOS.....	6
1.1 Objetivos específicos.....	6
2. INFORMACIÓN GENERAL.....	6
3. ALCANCE .....	7
3.1 Localización del proyecto .....	7
3.2 Zona de influencia .....	9
3.3 Usos del suelo.....	9
4. CARACTERÍSTICAS FÍSICAS Y ESTADO DE LA VÍA. ....	10
5. TIPO DE OBRA.....	11
5.1 Maquinaria y Equipo a Utilizar.....	12
6. CARACTERÍSTICAS DEL TRÁNSITO.....	12
6.1 Normatividad.....	14
7. PLAN DE MANEJO DE TRÁNSITO.....	14
7.1 Manejo del tránsito vehicular .....	14
7.2 Manejo de Transporte Público .....	14
7.3 Manejo de peatones.....	15
7.4 Manejo vehículos pesados .....	15
7.5 Manejo de escombros y maquinaria .....	15
7.6 Implementación de desvíos .....	15
7.7 Señalización propuesta .....	16
8. HORARIO DE TRABAJO .....	19
9. INFORMACIÓN Y DIVULGACIÓN DEL PLAN .....	19
9.1 Atención a usuarios y vecinos .....	19
9.2 Plan de Contingencia .....	20
9.3 Puesta en marcha del Plan de Manejo de Tránsito.....	20
9.4 Puntos Críticos .....	20
9.5 Recursos para la implementación y seguimiento del PMT.....	20

**MINISTERIO DE TRANSPORTE  
AGENCIA NACIONAL DE INFRAESTRUCTURA  
YUMA CONCESIONARIA S.A.  
CONTRATO DE CONCESIÓN 007 DE 2010  
"REHABILITACIÓN. CONSTRUCCIÓN, MEJORAMIENTO, MANTENIMIENTO Y OPERACIÓN  
DEL PROYECTO VIAL DENOMINADO RUTA DEL SOL, SECTOR 3"**

**ÍNDICE DE FIGURAS**

FIGURA 1 DIVISIÓN POR SECTORES DE RUTA DEL SOL .....	8
FIGURA 2 UBICACIÓN DEL CORREDOR VIAL SECTOR 3.....	9
FIGURA 3 REGISTRO FOTOGRÁFICO .....	11
FIGURA 4. COMPOSICIÓN VEHICULAR ESTACIÓN DE PEAJE VALENCIA .....	13
FIGURA 5 SEÑALIZACIÓN PROPUESTA .....	18

**ÍNDICE DE CUADROS**

CUADRO 1. TPDA RUTA BOSCONIA – VALLEDUPAR.....	12
CUADRO 2. SENTIDO PORCENTUAL ESTACIÓN PEAJE VALENCIA .....	13
CUADRO 3. SEÑALIZACIÓN PROPUESTA.....	16
CUADRO 4. ORGANISMO DE TRANSITO EN EL ÁREA DE INFLUENCIA.....	19

**MINISTERIO DE TRANSPORTE  
AGENCIA NACIONAL DE INFRAESTRUCTURA  
YUMA CONCESIONARIA S.A.  
CONTRATO DE CONCESIÓN 007 DE 2010  
"REHABILITACIÓN, CONSTRUCCIÓN, MEJORAMIENTO, MANTENIMIENTO Y OPERACIÓN  
DEL PROYECTO VIAL DENOMINADO RUTA DEL SOL, SECTOR 3"**

**INTRODUCCIÓN**

El Gobierno Nacional, a través de la Agencia Nacional de Infraestructura (creada mediante el Decreto de reforma institucional 4165, del 3 de Noviembre de 2011, con el objeto de estructurar y administrar los proyectos de infraestructura de transporte que se desarrollen mediante alguna forma de vinculación del capital privado), se ha propuesto mejorar el sistema de carreteras para satisfacer la demanda de vías de comunicación con el fin de atender los requerimientos de la apertura económica y mejorar la calidad de vida de los colombianos. Para cumplir con este propósito, ha diseñado un programa de construcción y rehabilitación de carreteras, los cuales facilitarán la conexión del centro del país con la costa atlántica y el caribe.

La Concesionaria YUMA suscribió con la Agencia Nacional de Infraestructura – ANI, el contrato de concesión 007 de 2010 cuyo objeto es la rehabilitación, construcción, mejoramiento, mantenimiento y operación del proyecto vial denominado Ruta del Sol, sector 3, en una longitud aproximada de 462 kilómetros.

El proyecto tiene por objeto mejorar la red vial existente y por ende la movilidad del tránsito, entre los corredores que comunican a los municipios de San Roque a Ye de Ciénaga y Carmen de Bolívar a Valledupar, mediante la rehabilitación de la vía existente y la construcción de la doble calzada.

El presente documento contiene la formulación del Plan de Manejo de Tráfico, Señalización y Desvíos, para el desvío del tránsito bidireccional de la vía existente a la vía nueva Hito 30A entre los PR 77+190 A PR 82+400 de la Ruta 8003, entre los municipios de Bosconia – Valledupar (Cesar).

**MINISTERIO DE TRANSPORTE  
AGENCIA NACIONAL DE INFRAESTRUCTURA  
YUMA CONCESIONARIA S.A.  
CONTRATO DE CONCESIÓN 007 DE 2010  
"REHABILITACIÓN. CONSTRUCCIÓN, MEJORAMIENTO, MANTENIMIENTO Y OPERACIÓN  
DEL PROYECTO VIAL DENOMINADO RUTA DEL SOL, SECTOR 3"**

## **1. OBJETIVOS**

Mitigar los impactos negativos generados por las obras que se desarrollaran en la vía existente del Hito 30A Variante Corregimiento Aguas Blancas ubicada entre los PR 77+190 A PR 82+400 de la Ruta 8003, vía que comunica los municipios de Bosconia - Valledupar (Cesar). Buscando la protección, la seguridad de todos los usuarios de la vía y de los trabajadores de la obra; minimizando las posibles afectaciones o externalidades que se pueden generar.

### **1.1 Objetivos específicos**

- Plantear estrategias, alternativas y acciones que garanticen la seguridad del personal de la obra, de los usuarios de la vía y de la comunidad en general, recopilando los lineamientos y fundamentos técnicos generalizados en el Manual de Señalización de Vías de 2015.
- Evitar la restricción u obstrucción de los flujos vehiculares y peatonales, inclusive a las propiedades y actividades comerciales colindantes a la zona.
- Ofrecer a los usuarios una señalización clara y de fácil interpretación, que les permita tomar decisiones en forma oportuna, ágil y segura.
- Establecer los requerimientos para la movilización de maquinaria dentro y fuera de la zona de trabajos.

## **2. INFORMACIÓN GENERAL**

**PROYECTO:** Contrato de Concesión No. 007 del 2010 para que EL CONCESIONARIO, POR SU CUENTA Y RIESGO, ELABORE LOS DISEÑOS, FINANCIÉ, OBTENGA LAS LICENCIAS AMBIENTALES Y DEMÁS PERMISOS, ADQUIERA LOS PREDIOS, CONSTRUYA, OPERE Y MANTENGA EL SECTOR.

Los participantes y responsables en el Plan de Manejo de Tránsito se muestran a continuación:

**CONCESIONARIO:** YUMA CONCESIONARIA.

NIT: 900.373.092-2

Representante Legal: GUILLERMO DÍAZ

Dirección: Av. Carrera 15 No. 100-69 Ofc. 201, Bogotá-Colombia

PBX: (+57) 1 7058810

Línea gratuita: 018000-945566

e-mail: [atencion.usuario@yuma.com.co](mailto:atencion.usuario@yuma.com.co)



**MINISTERIO DE TRANSPORTE  
AGENCIA NACIONAL DE INFRAESTRUCTURA  
YUMA CONCESIONARIA S.A.  
CONTRATO DE CONCESIÓN 007 DE 2010  
"REHABILITACIÓN, CONSTRUCCIÓN, MEJORAMIENTO, MANTENIMIENTO Y OPERACIÓN  
DEL PROYECTO VIAL DENOMINADO RUTA DEL SOL, SECTOR 3"**

**INTERVENTORÍA:** CONSORCIO EL SOL

Director de Interventoría: Ing. JUAN ROBERTO MORALES HENAO

Dirección: Avenida 19 No.97-31 Oficina 606, Bogotá Colombia.

Teléfono: (+57) 12364836

E-mail: [direccion@conelsol.com.co](mailto:direccion@conelsol.com.co)

**CONSTRUCTOR:** CONSTRUCTORA ARIGUANI.

Director de Obra: Ing. MICHELE CHIESA

E-Mail: [gerencia.ariguani@ariguani.com.co](mailto:gerencia.ariguani@ariguani.com.co)

Especialista de Tránsito y responsable PMT obra: Ing. GERMAN GONZALEZ.

Teléfono 57 5 5781390

E-Mail: [g.gonzalez@ariguani.com.co](mailto:g.gonzalez@ariguani.com.co)

La coordinación de los participantes del Plan será ejecutada por Yuma Concesionaria S.A.

### **3. ALCANCE**

El presente documento tiene como alcance la formulación del Plan de Manejo de tránsito de vehículos, peatones y demás actores viales que diariamente se desplazan por la Ruta 8003. Además, informar de manera oportuna los controles de tráfico en la vía, para evitar los posibles traumatismos ocasionados a los pobladores de los municipios y pasos poblados de Bosconia, Caracolí, Mariangola, Aguas Blancas, Valencia, Valledupar y demás usuarios que a diario hacen uso de este corredor, durante el desvío del tránsito bidireccional de vía existente a la vía nueva en Hito 30ª Variante Aguas Blancas entre los PR 77+190 A PR 82+400 de la Ruta 8003, entre los municipios de Bosconia – Valledupar (Cesar).

#### **3.1 Localización del proyecto**

El Sector 3, de este contrato, comprende las zonas San Roque – Yé de Ciénaga y Carmen de Bolívar – Valledupar. La extensión de este Sector es de 462 kilómetros y el alcance del Proyecto incluye la gestión social, predial y ambiental, la obtención de licencias y/o modificación de licencias existentes.

Este sector se cuenta con una (1) casetas de peaje Valencia, que representa el volumen de tráfico de este sector.

En la figura 1. Se muestra la localización del proyecto a nivel nacional.

**MINISTERIO DE TRANSPORTE  
AGENCIA NACIONAL DE INFRAESTRUCTURA  
YUMA CONCESIONARIA S.A.  
CONTRATO DE CONCESIÓN 007 DE 2010  
"REHABILITACIÓN, CONSTRUCCIÓN, MEJORAMIENTO, MANTENIMIENTO Y OPERACIÓN  
DEL PROYECTO VIAL DENOMINADO RUTA DEL SOL, SECTOR 3"**

La zona donde se ejecutará el presente Plan de Manejo de Tránsito, se encuentra ubicada entre los PR 77+190 A PR 82+400 de la Ruta 8003, del sector 3 del proyecto de concesión vial Ruta del Sol sector 3, entre los Municipios de Bosconia - Valledupar, en el departamento del Cesar.

**Figura 1 División por sectores de Ruta del Sol**



Figura 1. Ruta del sol

Fuente: Contrato de concesión No. 007 de 2010

En la figura 2. Se presenta la ubicación del corredor vial sector 3, objeto del Plan de Manejo de Tránsito y el detalle de la zona de estudio.



**MINISTERIO DE TRANSPORTE**  
**AGENCIA NACIONAL DE INFRAESTRUCTURA**  
**YUMA CONCESIONARIA S.A.**  
**CONTRATO DE CONCESIÓN 007 DE 2010**  
**"REHABILITACIÓN. CONSTRUCCIÓN, MEJORAMIENTO, MANTENIMIENTO Y OPERACIÓN**  
**DEL PROYECTO VIAL DENOMINADO RUTA DEL SOL, SECTOR 3"**

Figura 2 Ubicación del Corredor Vial Sector 3.

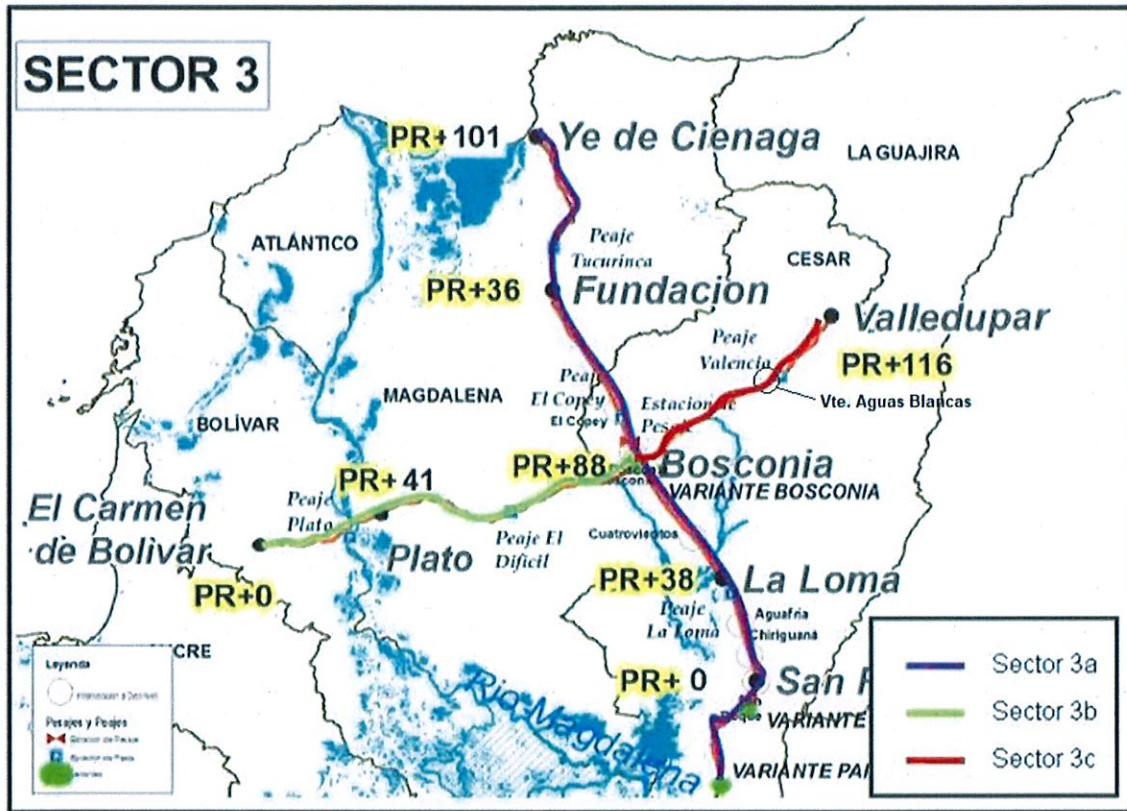

Fuente: Contrato de concesión No. 007 de 2010

### 3.2 Zona de influencia

De acuerdo a los lineamientos establecidos por el Manual de Señalización Vial, la zona de influencia para obras de interferencia mínima, comprende un área alrededor de las obras, en distancia de más o menos "...100 metros...".

A partir de la anterior consideración y teniendo en cuenta que la obra se realiza en una vía regional de primer orden, que no presenta vía paralela, se define como área de influencia directa la vía misma.

### 3.3 Usos del suelo

**MINISTERIO DE TRANSPORTE**  
**AGENCIA NACIONAL DE INFRAESTRUCTURA**  
**YUMA CONCESIONARIA S.A.**  
**CONTRATO DE CONCESIÓN 007 DE 2010**  
**"REHABILITACIÓN. CONSTRUCCIÓN, MEJORAMIENTO, MANTENIMIENTO Y OPERACIÓN**  
**DEL PROYECTO VIAL DENOMINADO RUTA DEL SOL, SECTOR 3"**

El Tramo 8 del proyecto Ruta del Sol sector 3 se encuentra ubicado en el piedemonte de la sierra nevada de Santa Marta en un territorio que es predominantemente llano y ondulado hacia el Nororiente mediante una leve pendiente.

El valle del Cesar pertenece a la clasificación climática Bosque Seco Tropical, estando cubierto por un bosque claro muy intervenido donde se alternan árboles dispersos y pastos artificiales para el sostenimiento de la importante cabaña bovina existente en sus campos. La economía de la región es la ganadería, la agricultura. Se cultiva café, aguacate, frutas cítricas, cacao, banano, maíz, fríjol, yuca y arroz. La actividad comercial se centra a lado y lado de la carretera nacional Valledupar-Bosconia, con algunos almacenes, tiendas de abarrotes, restaurantes y puestos de comida informal.

#### **4. CARACTERÍSTICAS FÍSICAS Y ESTADO DE LA VÍA.**

El Hito 30A del Tramo 8, se encuentran dentro de la Ruta Nacional 8003, tiene una longitud aproximada de 5,20 km, dos carriles de 3,50 m. Bidireccionales y bermas de 1,0 metro, construidas en pavimentos flexible en buen estado, con señalización vertical y horizontal en buen estado, de acuerdo a los lineamientos del Manual de Señalización de 2015.

A continuación, se presenta un registro fotográfico del tramo de la vía en mención.



**MINISTERIO DE TRANSPORTE  
 AGENCIA NACIONAL DE INFRAESTRUCTURA  
 YUMA CONCESIONARIA S.A.  
 CONTRATO DE CONCESIÓN 007 DE 2010  
 "REHABILITACIÓN. CONSTRUCCIÓN, MEJORAMIENTO, MANTENIMIENTO Y OPERACIÓN  
 DEL PROYECTO VIAL DENOMINADO RUTA DEL SOL, SECTOR 3"**

**Figura 3 Registro Fotográfico**

	
<p style="text-align: center;">RUTA 8003, TRAMO 8, HITO 30A</p>	<p style="text-align: center;">RUTA 8003, TRAMO 8, HITO 30A</p>
	
<p style="text-align: center;">RUTA 8003, TRAMO 8, HITO 30A</p>	<p style="text-align: center;">RUTA 8003, TRAMO 8, HITO 30A</p>

## 5. TIPO DE OBRA

El objetivo del PMT es la apertura y habilitación al tráfico de calzada nueva, con dos carriles bidireccional, y cierre de la calzada de mejoramiento (actualmente en operación), para actividades de obra.

Las actividades en términos generales, son:

- ✓ Adecuación de conectantes.
- ✓ Construcción de estructura de pavimento y carpeta asfáltica.
- ✓ Demoliciones.
- ✓ Excavaciones según diseño. *f*

**MINISTERIO DE TRANSPORTE  
 AGENCIA NACIONAL DE INFRAESTRUCTURA  
 YUMA CONCESIONARIA S.A.  
 CONTRATO DE CONCESIÓN 007 DE 2010  
 "REHABILITACIÓN. CONSTRUCCIÓN, MEJORAMIENTO, MANTENIMIENTO Y OPERACIÓN  
 DEL PROYECTO VIAL DENOMINADO RUTA DEL SOL, SECTOR 3"**

- ✓ Construcción de terraplenes.
- ✓ Colocación, extendida, conformación y compactación de material granular adecuado, por capas.
- ✓ Colocación, extendida y compactación de carpeta asfáltica.

**5.1 Maquinaria y Equipo a Utilizar**

- Excavadoras
- Motoniveladoras
- Rodillos Compactadores
- Volquetas
- Terminadoras Asfálticas
- Rodillos Neumáticos
- Camionetas
- Generadores eléctricos
- Grúas
- Señalización Temporal
- Herramienta menor

**6. CARACTERÍSTICAS DEL TRÁNSITO**

Los volúmenes de tránsito contemplados dentro de la elaboración del Plan de Manejo de Transito, corresponden a los valores de las estaciones de Peaje para el año 2021. En él se relaciona el Tránsito Promedio Diaria Anual (TPDA), en ambos sentidos, en la Estación de Peaje Valencia, que representa las condiciones de tránsito.

**Cuadro 1. TPDA Ruta Bosconia – Valledupar**

ESTACIÓN DE PEAJE VALENCIA	CAT I	CAT II	CAT III	CAT IV	CAT V	TOTAL
TOTAL	2.906	758	130	53	96	<b>3.943</b>

Fuente: Yuma Concesionaria S.A.- Estudio de actualización de tránsito para el sector 3 de la Ruta del Sol enero - diciembre 2019.

- **Categoría I:** Automóviles, camperos y camionetas.
- **Categoría II:** Busetas, bus, camión de dos ejes.
- **Categoría III:** Camiones de tres (3) y cuatro (4) ejes.

**MINISTERIO DE TRANSPORTE**  
**AGENCIA NACIONAL DE INFRAESTRUCTURA**  
**YUMA CONCESIONARIA S.A.**  
**CONTRATO DE CONCESIÓN 007 DE 2010**  
**"REHABILITACIÓN. CONSTRUCCIÓN, MEJORAMIENTO, MANTENIMIENTO Y OPERACIÓN**  
**DEL PROYECTO VIAL DENOMINADO RUTA DEL SOL, SECTOR 3"**

- **Categoría IV:** Camiones de cinco (5) ejes.
- **Categoría V:** Camiones de seis (6) ejes o más

**Cuadro 2. Sentido porcentual Estación Peaje Valencia**

<b>PEAJE</b>	<b>Sentido OCCIDENTE</b>	<b>Sentido ORIENTE</b>
VALENCIA	50,29%	49,71%

Fuente: Propia, enero - diciembre 2019

En la Fig.4 Se muestra la composición vehicular total por sentido y en la estación de peaje de Peaje Valencia.

**Figura 4. Composición vehicular Estación de Peaje Valencia**

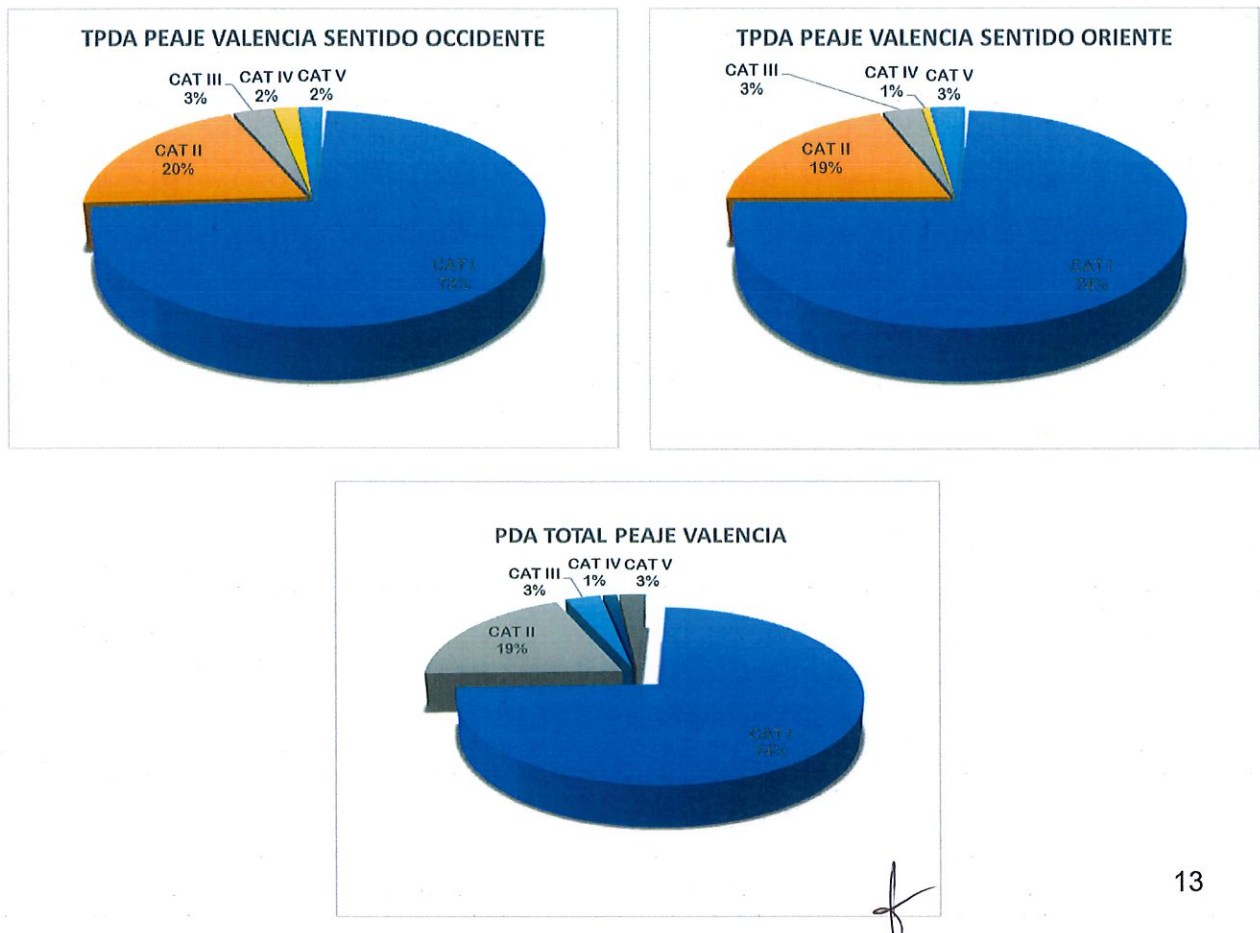

**MINISTERIO DE TRANSPORTE  
AGENCIA NACIONAL DE INFRAESTRUCTURA  
YUMA CONCESIONARIA S.A.  
CONTRATO DE CONCESIÓN 007 DE 2010  
"REHABILITACIÓN. CONSTRUCCIÓN, MEJORAMIENTO, MANTENIMIENTO Y OPERACIÓN  
DEL PROYECTO VIAL DENOMINADO RUTA DEL SOL, SECTOR 3"**

Fuente: Propia Enero - diciembre 2019

Con un TPDA en ambos sentidos de 3943 vehículos /día, corresponde al flujo más alto al tipo de vehículos livianos con 74 %, un flujo de tránsito de vehículos buses, camión de 2,3 y 4 ejes con 22% y camiones de 5,6 o más eje en el corredor corresponde al 4% que se considera un flujo alto para este tipo de vehículos pesados.

### **6.1 Normatividad**

Para el cierre se utilizará la normatividad vigente por el Ministerio del Transporte "Manual de Señalización Vial Dispositivos uniformes para la Regulación del Tránsito en Calles Carreteras y Ciclorrutas de Colombia (2015)", y por la Ley 769 de 2002 Código Nacional de Tránsito.

El diseño y elaboración del plan señalización que se utilizará en obra se ciñe a los requisitos y especificaciones señaladas en estos manuales y/o normas vigentes.

## **7. PLAN DE MANEJO DE TRÁNSITO**

### **7.1 Manejo del tránsito vehicular**

La propuesta de intervención plantea la apertura y habilitación al tráfico de calzada nueva y calzada de mejoramiento con dos carriles unidireccional.

En consecuencia, el Plan de Manejo se ha previsto mediante la implementación de la adecuada señalización, conforme a la normatividad mencionada y al a la ubicación estratégica de los controladores de tráfico que ayuden a regular la operación del tránsito en la zona de obra bajo condiciones de seguridad, tal como se ilustra en los planos anexos al documento.

De acuerdo al Manual de Señalización Vial Dispositivos uniformes para la Regulación del Tránsito en Calles Carreteras y Ciclorrutas de Colombia (2015)".

### **7.2 Manejo de Transporte Público**

En las zonas de trabajo, para los vehículos de transporte público el plan de manejo es igual, en todos los casos, al planteado para el tráfico de vehículos livianos.

**MINISTERIO DE TRANSPORTE  
AGENCIA NACIONAL DE INFRAESTRUCTURA  
YUMA CONCESIONARIA S.A.  
CONTRATO DE CONCESIÓN 007 DE 2010  
"REHABILITACIÓN. CONSTRUCCIÓN, MEJORAMIENTO, MANTENIMIENTO Y OPERACIÓN  
DEL PROYECTO VIAL DENOMINADO RUTA DEL SOL, SECTOR 3"**

En el caso de presentarse obstrucción con los paraderos existentes, se habilitarán zonas provisionales a unos de los costados del área intervenida –inicio o fin del mismo, asistidos por personal de apoyo de tráfico.

### **7.3 Manejo de peatones**

La obra se realiza en zona rural, razón por la cual el flujo peatonal es muy reducido.

### **7.4 Manejo vehículos pesados**

Los vehículos pesados tendrán el mismo planteamiento del manejo del tránsito vehicular general.

Los vehículos de tránsito pesado tendrán las restricciones a la circulación definidas por el Ministerio de Transporte en las diferentes épocas del año.

### **7.5 Manejo de escombros y maquinaria**

Como en toda obra civil, se espera el acceso de vehículos de carga que traigan material de construcción y lleven escombros; las rutas que tomarán los vehículos de carga para acceder a la obra son sobre el corredor troncal.

La entrada y salida de volquetas se señalizará de acuerdo al PMT vigente de "Entrada y Salida de Volquetas".

La maquinaria que esté adelantando labores en la obra se ubicará dentro de las áreas de trabajo debidamente aisladas.

El manejo de la maquinaria se realizará de acuerdo con la normatividad existente, a saber:

RESOLUCION 004959 DE 2006 DEL MINISTERIO DE TRANSPORTE: Por la cual se fijan los requisitos y procedimientos para los permisos para el transporte de cargas indivisibles extrapesadas y extradimensionadas, y las especificaciones de vehículos.

NORMA TÉCNICA NTC-OHSAS 18001 Sistema de gestión de seguridad y Salud Ocupacional.

### **7.6 Implementación de desvíos**

El flujo de Tránsito vehicular se desvió a la calzada nueva en los dos sentidos, para realizar actividad de obra en la vía de mejoramiento.

**MINISTERIO DE TRANSPORTE  
 AGENCIA NACIONAL DE INFRAESTRUCTURA  
 YUMA CONCESIONARIA S.A.  
 CONTRATO DE CONCESIÓN 007 DE 2010  
 "REHABILITACIÓN. CONSTRUCCIÓN, MEJORAMIENTO, MANTENIMIENTO Y OPERACIÓN  
 DEL PROYECTO VIAL DENOMINADO RUTA DEL SOL, SECTOR 3"**

En consecuencia, el plan de manejo se ha previsto mediante la implementación de la adecuada señalización, conforme a la normatividad mencionada y a la ubicación estratégica de controladores de tráfico que ayuden a regular la operación del Tránsito en la zona de la obra bajo condiciones de seguridad, tal y como se ilustra en los planos anexos al documento.

**7.7 Señalización propuesta**

El diseño de la señalización se enmarca dentro de los lineamientos del Manual de Señalización de 2015, aplicando para la señalización de obra el concepto *INFORMAR-PREVENIR-REGLAMENTAR*, así:

**Cuadro 3. Señalización Propuesta**

<b>DESCRIPCIÓN</b>	<b>FIGURAS</b>
Señal Informativa SIO-01 desvió a xxx m.	
Señal Reglamentaria SR-26 Prohibido adelantar.	
Señal Reglamentaria SR-07 Giro obligatorio a la derecha.	
Señal Reglamentaria SR-05 Giro obligatorio a la izquierda.	
Señal Reglamentaria SR-30 velocidad máxima 30 KPH.	
Señal Reglamentaria SR-04 NO PASE	
Señal Reglamentaria SRO 03 (UNO A UNO)	

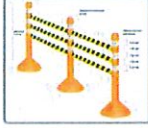
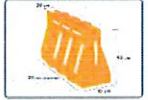

**MINISTERIO DE TRANSPORTE**  
**AGENCIA NACIONAL DE INFRAESTRUCTURA**  
**YUMA CONCESIONARIA S.A.**  
**CONTRATO DE CONCESIÓN 007 DE 2010**  
**"REHABILITACIÓN. CONSTRUCCIÓN, MEJORAMIENTO, MANTENIMIENTO Y OPERACIÓN**  
**DEL PROYECTO VIAL DENOMINADO RUTA DEL SOL, SECTOR 3"**

Delineadores de curva horizontal	
Canalización con delineadores tubulares plásticos, conos plásticos o barreras plásticas.	
Barricadas con señal SR-07 (Desvío), con señal luminosa en cierres nocturnos.	

Fuente: Elaboración propia

MINISTERIO DE TRANSPORTE  
 AGENCIA NACIONAL DE INFRAESTRUCTURA  
 YUMA CONCESIONARIA S.A.  
 CONTRATO DE CONCESIÓN 007 DE 2010  
 "REHABILITACIÓN, CONSTRUCCIÓN, MEJORAMIENTO, MANTENIMIENTO Y OPERACIÓN  
 DEL PROYECTO VIAL DENOMINADO RUTA DEL SOL, SECTOR 3"

Figura 5 Señalización Propuesta

PLAN DE MANEJO DE TRÁNSITO ESPECÍFICO PARA EL DESVÍO DEL FLUJO VEHICULAR BIDIRECCIONAL DE LA VÍA EXISTENTE A LA VÍA NUEVA

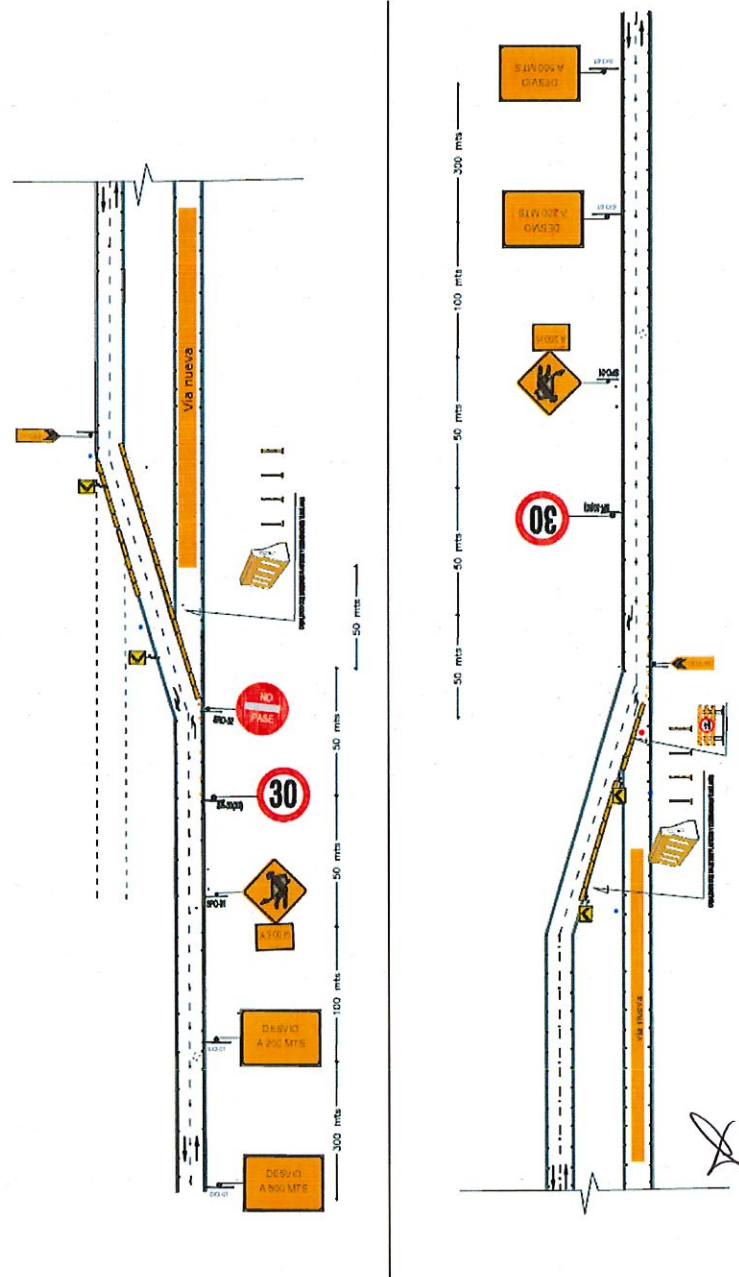

Fuente: Elaboración propia

**MINISTERIO DE TRANSPORTE  
AGENCIA NACIONAL DE INFRAESTRUCTURA  
YUMA CONCESIONARIA S.A.  
CONTRATO DE CONCESIÓN 007 DE 2010  
"REHABILITACIÓN, CONSTRUCCIÓN, MEJORAMIENTO, MANTENIMIENTO Y OPERACIÓN  
DEL PROYECTO VIAL DENOMINADO RUTA DEL SOL, SECTOR 3"**

## **8. HORARIO DE TRABAJO**

Es apertura y habilitación de la calzada nueva para desviar el tráfico durante el tiempo de ejecución del mejoramiento de la vía existente a partir del día veintidós (22) de marzo de 2022.

## **9. INFORMACIÓN Y DIVULGACIÓN DEL PLAN**

Para la información y divulgación del Plan de Manejo de Tránsito, se aplicará a las Autoridades de Tránsito relacionadas en el cuadro 3.

**Cuadro 4. Organismo de Transito en el área de influencia**

<b>Entidad</b>	<b>Dirección</b>	<b>Jurisdicción</b>
SECRETARIA MUNICIPAL DE TRANSITO Y TRANSPORTE DE BOSCONIA	Carrera 3 No.13-231. Bosconia, Cesar	Área Urbana de Bosconia

Fuente: YUMA CONCESIONARIA. PLAN DE MANEJO DE TRÁFICO. Programa de Señalización y Manejo de Tránsito – Estudio de Señalización Durante la Ejecución de las Obras: INTERVENCIONES PRIORITARIAS, REHABILITACIÓN.  
Proyecto: Ruta del Sol – Sector 3

Se realizarán las reuniones y/o las comunicaciones necesarias, siguiendo los lineamientos del **Plan Comunicar** de Yuma Concesionaria, el cual "contempla el uso de medios de comunicación orales.

### **9.1 Atención a usuarios y vecinos**

La Atención a Usuarios y Vecinos se realizará de acuerdo a lo definido en el **Plan Social Básico** de Yuma Concesionaria. Los medios de atención a usuarios y vecinos serán:

- Canal web: [www.yuma.com.co](http://www.yuma.com.co).
- Canal línea gratuita: 018000-945566.
- Centro de Control de Operaciones C.C.O PR 3+500 Ruta 4517. Salida Bosconia hacia Salida Bosconia hacia Ye Ciénaga. Horario de atención: lunes a viernes de 8 am a 6 pm, sábados 8 am a 2 pm.
- Oficinas satélites de atención al usuario: Peaje de Valencia.

**MINISTERIO DE TRANSPORTE  
AGENCIA NACIONAL DE INFRAESTRUCTURA  
YUMA CONCESIONARIA S.A.  
CONTRATO DE CONCESIÓN 007 DE 2010  
"REHABILITACIÓN. CONSTRUCCIÓN, MEJORAMIENTO, MANTENIMIENTO Y OPERACIÓN  
DEL PROYECTO VIAL DENOMINADO RUTA DEL SOL, SECTOR 3"**

- Oficina de atención al usuario Móvil: recorre los Municipios del AID del Proyecto.

## **9.2 Plan de Contingencia**

La atención de Accidentes y Emergencias que puedan presentarse en la Zona de Obra y que involucre Usuarios de la vía se realizará a través de los servicios proporcionados por Yuma Concesionaria S.A., a saber:

- Servicio de Atención Mecánica de Emergencia: Consiste en Servicio de Grúa, Vehículo de Auxilio Mecánico y Área de Servicio.
- Servicio de Atención Médica de Emergencia: Servicio de Ambulancia, Médico, y Enfermera.

## **9.3 Puesta en marcha del Plan de Manejo de Tránsito**

La implementación del esquema general de manejo de tránsito se realizará de la siguiente forma:

- Instalación de las señales de aproximación.
- Colocación de los elementos que conforman el cierre de la zona de trabajo tales como: barricadas, delineadores, barreras plásticas etc.
- Verificación de señales y elementos señalizadores en la calzada nueva.
- Seguimiento de PMT, se ajustará si es requerido.

## **9.4 Puntos Críticos**

Como puntos críticos se identifican los puntos de inicio de cierre en ambos sentidos, se considera conveniente el apoyo de la Policía de Carreteras durante los primeros tres (3) días de implementación, mientras los usuarios asimilan el cambio en las condiciones de circulación.

## **9.5 Recursos para la implementación y seguimiento del PMT**

A continuación, se presenta una breve descripción de las funciones de cada una de las personas involucradas en el PMT.

El ingeniero Especialista de Tránsito es el encargado de la elaboración de los Planes de Manejo de Tránsito requeridos en el desarrollo de las obras, evaluar y presentar los ajustes que sean necesarios.

**MINISTERIO DE TRANSPORTE  
AGENCIA NACIONAL DE INFRAESTRUCTURA  
YUMA CONCESIONARIA S.A.  
CONTRATO DE CONCESIÓN 007 DE 2010  
"REHABILITACIÓN, CONSTRUCCIÓN, MEJORAMIENTO, MANTENIMIENTO Y OPERACIÓN  
DEL PROYECTO VIAL DENOMINADO RUTA DEL SOL, SECTOR 3"**

El ingeniero Residente de Tránsito es el responsable de la implementación, ejecución y puesta en marcha de los diferentes planes de manejo aprobados para cada uno de las intervenciones programadas.

El Inspector de Tránsito es el encargado de atender en coordinación con el inspector de tráfico los imprevistos que se presente en el desarrollo de la obra, colaborar con el residente para la implementación de los diferentes PMTs.

Los inspectores de tráfico efectuarán recorridos sobre la zona de obra con el propósito de identificar y solucionar puntos de conflicto o situaciones imprevistas, en coordinación con el inspector y el ingeniero residente.

La brigada de mantenimiento de señalización está conformada por las personas encargadas de mantener las señales y dispositivos de seguridad en buen estado de funcionalidad (ubicación, estado) a lo largo del corredor. Adicionalmente, deberán reportar al inspector las señales y dispositivos a remplazar.

Los medios de comunicación serán radios y celulares.

